

Quizz

l'histoire de mon école

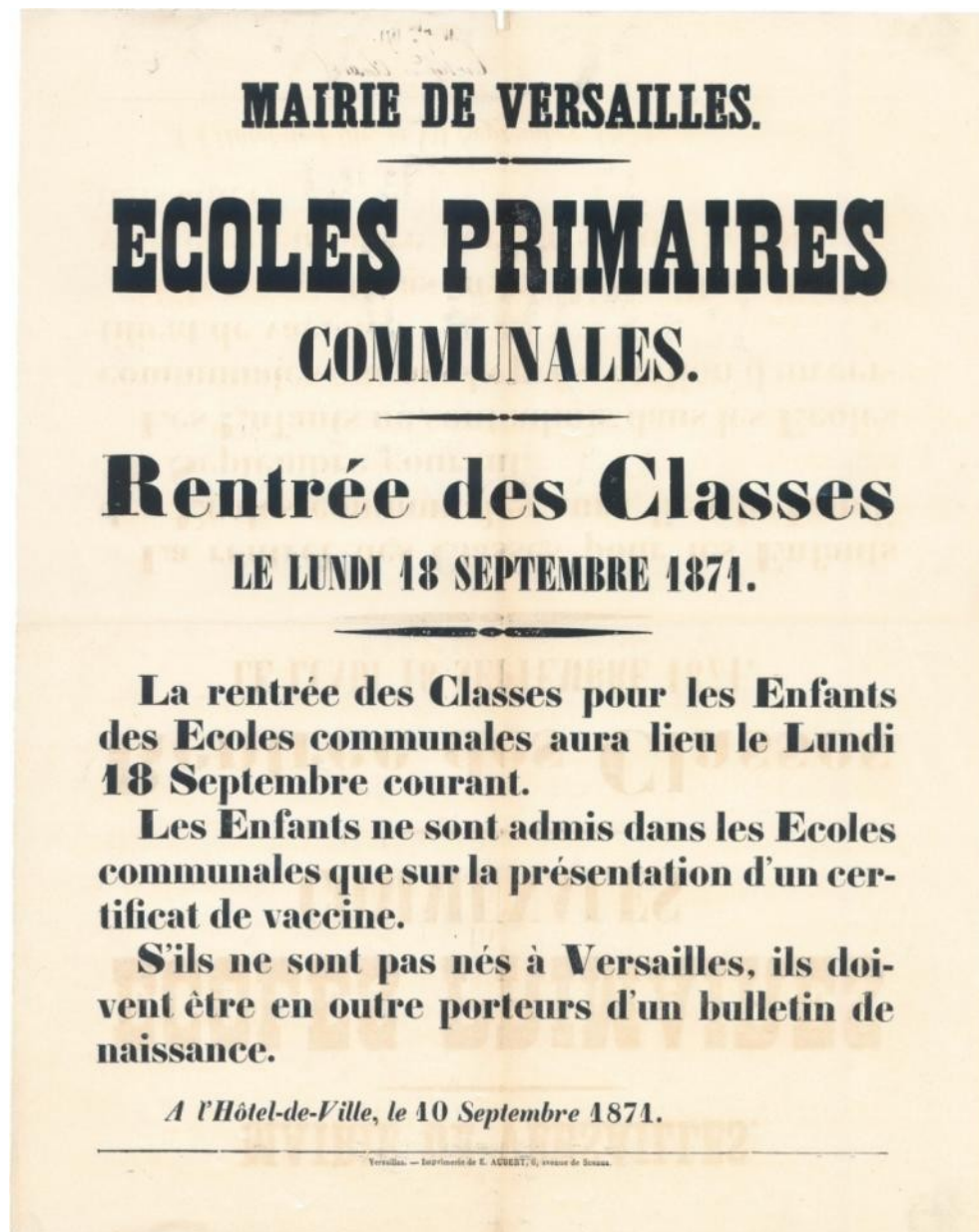

1,2,3... rentrée!



Affiche annonçant la rentrée des classes de 1871
(ACV : 1 R 2157)

Question

Quand a eu lieu la rentrée des classes 1871?

- A) le 25 octobre
- B) le 18 septembre
- C) le 27 novembre

Réponse

B) le 18 septembre

Comme aujourd'hui, les enfants font leur rentrée des classes au mois de septembre après une période de pause estivale.

Les inscriptions

Ecole communale de filles,
rue de la Pompe. Etat
nominatif des élèves
présentes à l'école au 27
mai 1881.

(ACV : 1 R 2166)

Canton
2166

Ecole communale de Filles
Rue de la Pompe

Etat nominatif des élèves présentes à l'Ecole
au 27 Mai 1881

1^{re} Division
1^{re} Section - 20 Elèves

ARCHIVES
COMMUNALES
VERSAILLES

Noms et Prénoms des Enfants	Date de la Naissance	Date de l'Entrée à l'Ecole	Domicile
Couyragem Sara	9 2 ^{de} 1875	1 ^{er} Mars 1879	maison de la Pompe 52
Somonte Gabrielle	22 Juin 1875	27 1 ^{er} 1878	maison de la Pompe 12
Grandjean Marie	10 Mars 1875	17 Mars 1878	13 ^{me} de la Pompe 12
Caroché Louise	14 2 ^{de} 1875	1 ^{er} 2 ^{de} 1878	maison de la Pompe 19
Carrie Marie	11 3 ^{de} 1875	16 Avril 1878	maison de la Pompe
Moreau Jean	24 3 ^{de} 1875	1 ^{er} 2 ^{de} 1878	maison de la Pompe 14
Delmas Emile	25 Janvier 1875	27 3 ^{de} 1878	Impasse Des Jardins 2
Dulan Adèle	2 3 ^{de} 1875	18 Mars 1878	maison de St Etienne 29
Yeteroch Marie	27 Juillet 1875	19 Juin 1878	13 ^{me} de la Pompe 22
Umonet Ernestine	30 3 ^{de} 1875	2 Mars 1878	maison de la Pompe 2
Muller Marie Eugénie	1 Mars 1875	24 3 ^{de} 1878	Impasse Des Jardins 5
Destange Marguerite	13 Juillet 1875	1 ^{er} 2 ^{de} 1878	maison de la Pompe 24
Ros Ernestine	12 Mars 1875	28 3 ^{de} 1878	maison de la Pompe 23
Guillemin Pauline	22 3 ^{de} 1875	26 3 ^{de} 1878	maison de la Pompe 27
Lige Marie	24 Mars 1875	1 ^{er} Juin 1878	maison de la Pompe
Gilbert Louise	19 3 ^{de} 1875	4 2 ^{de} 1878	maison de la Pompe
Moreau Amélie	12 3 ^{de} 1875	1 ^{er} Mars 1878	maison de la Pompe 1
Klein Berthe	8 Avril 1875	24 3 ^{de} 1878	maison de la Pompe
Reber Louis	14 Mars 1875	24 3 ^{de} 1878	maison de la Pompe
Vand Marie	29 Juin 1875	25 Mars 1878	maison de la Pompe 22
1 ^{re} Division - 2 ^{de} Section 19 Elèves			
Musson Marie	15 Avril 1875	1 ^{er} 2 ^{de} 1878	Impasse Des Jardins 8
Gautier Alphonsine	1 ^{er} 2 ^{de} 1875	28 3 ^{de} 1878	maison de la Pompe 4
Leferd Louise	10 3 ^{de} 1875	4 2 ^{de} 1878	maison de la Pompe 9
Viret Marie	14 Juin 1875	9 2 ^{de} 1878	maison de la Pompe
Blanc Emile	4 3 ^{de} 1875	23 3 ^{de} 1878	maison de la Pompe 1

Question

Combien d'enfants ont été inscrits pour l'année scolaire 1880-1881?

A) 403

B) 153

C) 273

Réponse

C) 273

En 1881, 273 enfants fréquentaient l'école primaire Carnot.

Ce chiffre augmente dès 1904 avec 325 élèves puis 490 élèves en 1931.

Le plus grand effectif est atteint dans les années 1950 grâce au grand nombre de naissances enregistrées après la Seconde guerre mondiale.

En 1955, 593 enfants sont inscrits.

Ce chiffre descend à 150 élèves en 1969-1970 car des travaux de destruction et de reconstruction de l'école sont en cours.

Aujourd'hui, l'école primaire Carnot accueille 283 élèves tous niveaux confondus.

Vous êtes ici!

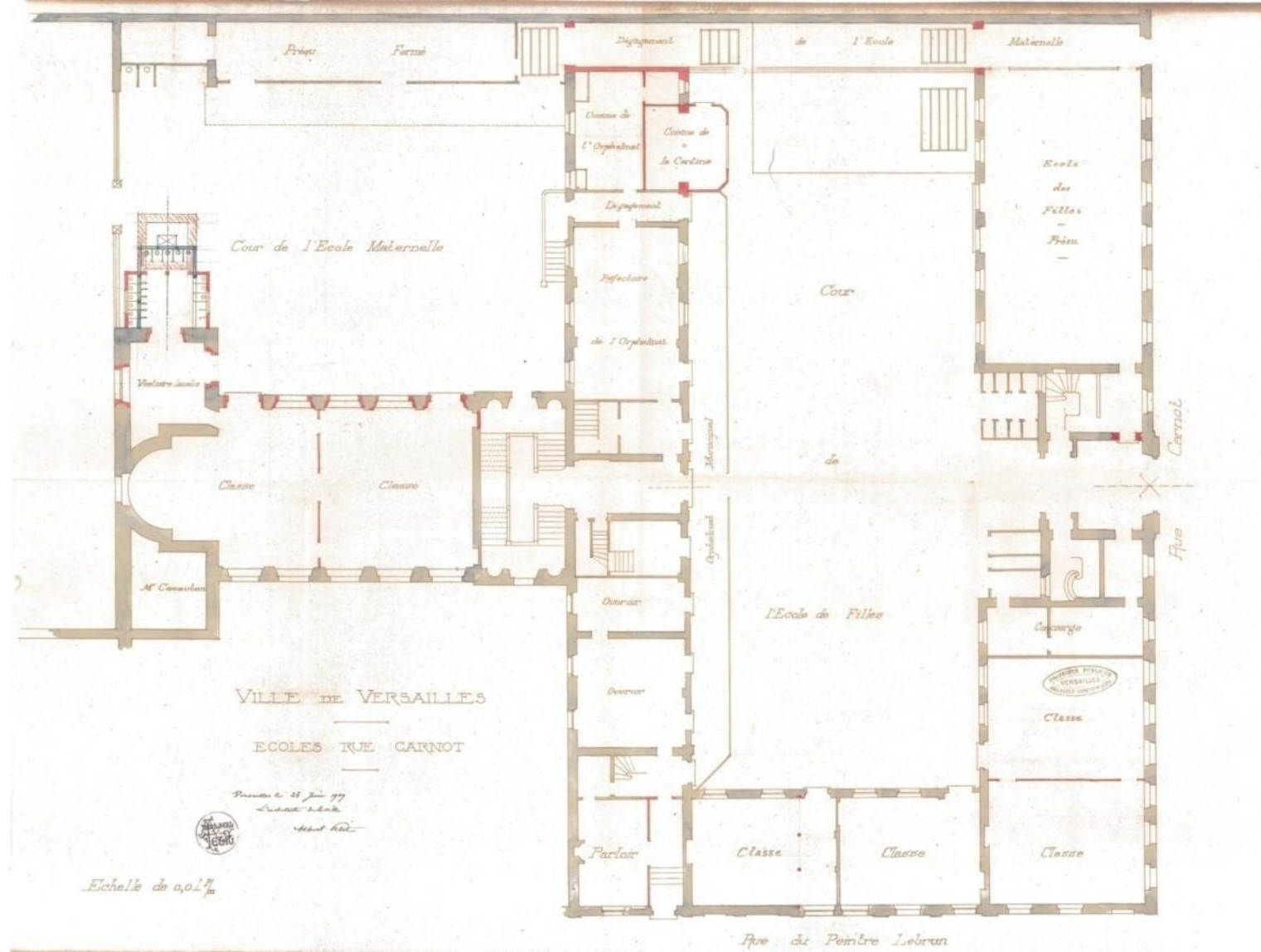

Plan d'ensemble des écoles rue Carnot, 1909. (ACV : 4 M 1445)

Question

D'après le plan, quels sont les trois fonctions des bâtiments situés 1 rue Carnot en 1909?

- A) un orphelinat, une école maternelle et une école primaire
- B) une caserne militaire, un immeuble et une école primaire
- C) un parc d'attraction, un restaurant et une école primaire

Réponse

A) un orphelinat, une école maternelle et une école primaire

Le 10 avril 1867, l'ancien hôtel de Noailles et la chapelle attenante, situés 1 rue de la Pompe (actuelle rue Carnot), sont vendus à la ville de Versailles et au Bureau de Bienfaisance pour y installer la Maison de charité. Cette Maison, fondée en 1664 et installée dans un premier temps au 14 rue de la Paroisse, accueille une école communale, un orphelinat de jeunes filles et un service de secours à domicile.

En 1889, avec la laïcisation des services, les bâtiments servent exclusivement aux écoles communales (écoles maternelle et primaire) et à l'orphelinat de jeunes filles.

En 1924, la Ville devient propriétaire de l'ensemble des bâtiments.

Le 1^{er} mai 1945, l'orphelinat est fermé par délibération du conseil municipal en date du 22 avril 1945 car trop peu d'enfants y vivaient.

L'école de filles de la rue Carnot.

(ACV : 5 Fi 1343)



Façade extérieure



Cour intérieure

Question

De quand datent ces photographies?

- A) 1934
- B) 1974
- C) 2014

Réponse

B) 1974

Il s'agit de photographies de l'école de filles de la rue Carnot datant du 23 février 1974 lors de son inauguration.

En effet, les bâtiments le long des rues Carnot et du Peintre-Lebrun ont été détruits dès 1967 car ils menaçaient de s'écrouler. Les bâtiments ont été reconstruits et la façade de l'école a été refaite à l'identique.

La chapelle est détruite vers la fin de l'année 1972 et l'école maternelle agrandie.

Pendant les travaux, une partie des élèves avait classe à l'école primaire impasse du Dr Wapler et, une autre partie, à l'école primaire Colonel de Bange.

L'école maternelle, rue du Peintre-Lebrun, est renommée « Les Marmousets » le 30 juin 1978.

Façade extérieure de l'école primaire rue Carnot.



1937



1974



1966

Tous en classe!



Salle de classe de l'école de filles, rue Carnot, 1937.

(ACV : 4 M 5483)



Salle de classe de l'école de filles, rue Carnot, 1954.

(ACV : 5 Fi 308)

Question

Jusque dans les années 1950, quelles sont les fournitures scolaires indispensables pour les écoliers?

- A) la blouse, le plumier renfermant un porte-plume, les buvards, le crayon à ardoise, le crayon de bois, la gomme, la règle
- B) la trousse, les stylos à bille (bleu, rouge, noir, vert), le stylo plume, la gomme à deux embouts, le crayon à papier, les correcteurs
- C) le sac à dos, le crayon 4 couleurs, quelques feuilles de papier, la tablette tactile

Réponse

A) la blouse, le plumier renfermant un porte-plume, les buvards, le crayon à ardoise, le crayon de bois, la gomme, la règle

Jusque dans les années 1950, l'écolier vient à l'école muni d'une blouse, d'un cartable en cuir noir ou marron, dans lequel se trouvent quelques manuels de lecture ou d'histoire, de mathématiques et de français, un plumier en bois ou en métal renfermant un porte-plume en bois ou en plastique, un crayon à ardoise noire, un crayon de bois, une gomme et de rares crayons de couleurs, une règle, les buvards, le cahier de devoirs mensuels et le cahier de roulement ou cahier journalier.

A partir des années 1970, chaque élève a une trousse avec plus ou moins de fantaisie contenant des stylos à bille de différentes couleurs (bleu, rouge, noir, vert), un stylo plume et des cartouches d'encre, une gomme à deux embouts, le bleu pour effacer le stylo et le rose pour les traces les plus légères, un crayon à papier ou un critérium, des correcteurs : effaceurs et Blanco.



Ecole de filles, rue Carnot. Salle des cours de modelage, 1937.

(ACV : 4 M 5483)

Question

Où se situe la salle des cours de modelage?

- A) sous le préau fermé
- B) cette salle n'existe pas dans l'école
- C) au 3^{ème} étage sous les toits

Réponse

C) au 3^{ème} étage sous les toits

Cette salle était située sous les toits au 3^{ème} étage du bâtiment donnant sur la rue Carnot. Elle accueillait les cours de modelage de l'Ecole municipale de dessin. Ces cours ne s'adressaient pas aux élèves des écoles maternelles et primaires.

Moi, je préfère manger à la cantine...

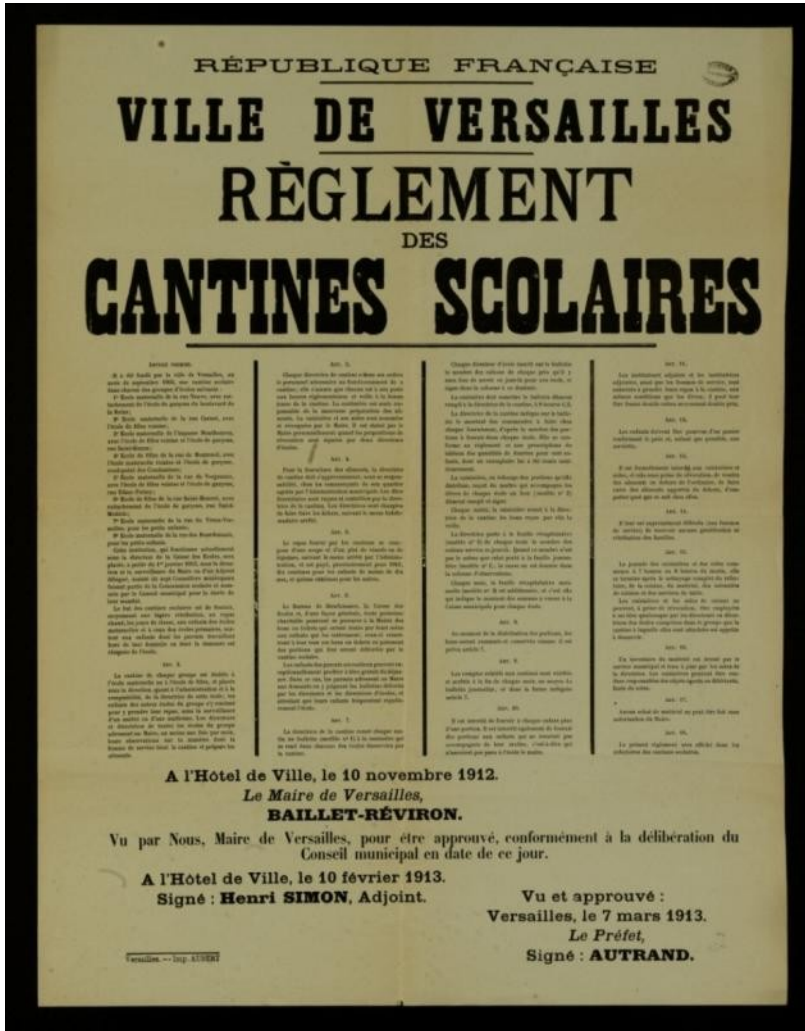

Règlement des cantines scolaires, 1912.

(ACV : 1 R 2229)

Réfectoire des écoles rue Carnot, 1942.
(ACV 5 Fi 61)



Question

Que mangeait-on à la cantine au début du XX^{ème} siècle?

- A) une soupe et un plat de viande ou de légumes
- B) une entrée, un plat avec de la viande, des légumes et des féculents, un fromage et un dessert
- C) uniquement des desserts

Réponse

A) une soupe et un plat de viande ou de légumes

Au début du XX^{ème} siècle, l'alimentation des écoliers était constitué essentiellement de légumes et de bouillons car la viande coûtait cher. Les enfants devaient apporter leur pain et leur serviette pour le repas.

Aujourd'hui, un repas équilibré se compose de protéines (viande ou poisson ou œuf), de légumes, de féculents (pâte ou riz ou pomme de terre) ou de pain, d'un produit laitier et de fruits.

Vive les vacances!

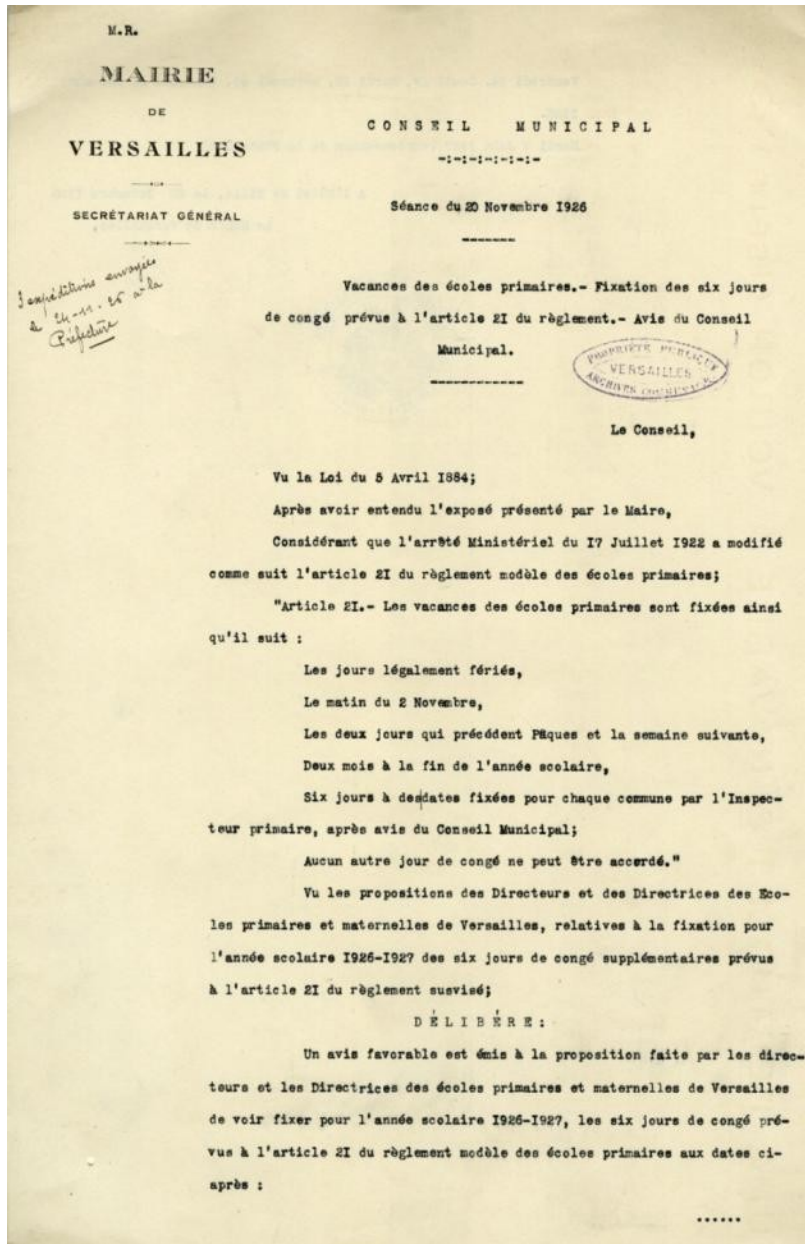

Délibération du conseil municipal approuvant les six jours de congés supplémentaires pour les écoliers, 20 novembre 1926.

(ACV : 1 R 2132)

« Article 21 – Les vacances scolaires des écoles primaires sont fixées ainsi qu’il suit :

- Les jours légalement fériés,
- Le matin du 2 novembre,
- Les deux jours qui précèdent Pâques et la semaine suivante,
- Deux mois à la fin de l’année scolaire,
- Six jours à des dates fixées pour chaque commune par l’Inspecteur primaire, après avis du Conseil Municipal;
- Aucun autre jour de congé ne peut être accordé. »

Question

Combien de temps de vacances ont, au total, les écoliers en 1926 (sans compter les jours fériés)?

- A) 3 mois et demi
- B) 2 mois et demi
- C) 4 mois et demi

Réponse

B) 2 mois et demi

En 1926, les écoliers ont deux mois et demi de vacances et environ 10 jours fériés pendant lesquels ils ne vont pas à l'école. Aujourd'hui, les élèves de primaire ont 4 mois de vacances pendant l'année scolaire et aussi 10 jours fériés.

La distribution des prix

Liste des enfants des écoles gratuites de la ville de Versailles ayant obtenu un prix, 1808.

(ACV : 1 R 2181)

ÉCOLES GRATUITES DE LA VILLE DE VERSAILLES.

Distribution des Prix,
Du Jeudi 25 Août 1808.

LISTE des Enfants des deux sexes qui, au jugement du Jury de l'Instruction qui a eu lieu en présence des Maire et Secrétaire, ont obtenu des Prix, dans l'ordre qui suit :

QUARTIER de MONTREUIL.
CLASSE DE M. LORIOUX.
Nombres des Élèves, 70.

PRIX DE SAGESSE.
1^{er} Prix : Charles Faye.
2^e Prix : Antoine Girin.

GRAMMAIRE.
1^{er} Prix : Michel Tiamon.
2^e Prix : François Fournier.
3^e Prix : Charles Perce.

ÉCRITURE.
1^{er} Prix : Noël Gaudin.
2^e Prix : Jean, François Fournier.
3^e Prix : Michel Tiamon.
4^e Prix : Pierre Gaudin.

ARITHMÉTIQUE.
1^{er} Prix : Jean, François Fournier.
2^e Prix : Charles Perce.
3^e Prix : Antoine Bédal.
4^e Prix : Jacques Vachon.

MÉMOIRE.
1^{er} Prix : Jean, Victor Gaudin.
2^e Prix : Antoine Lery.

CLASSE DE M. BEAUCQUESNE.
112 Élèves.

PRIX DE SAGESSE.
1^{er} Prix : Louis-Nicolas Lenoir.
2^e Prix : Antoine Dubouché.

LECTURE.
1^{er} Prix : Antoine Bédal.
2^e Prix : Paul Lenoir.
3^e Prix : Julien Buis.
4^e Prix : Pierre Dubouché.

MÉMOIRE.
1^{er} Prix : Jacques Bédal.
2^e Prix : François Gaudin.

CLASSE DE LA SŒUR MARIE.
79 Élèves.

PRIX DE SAGESSE.
1^{er} Prix : Basile Buis.
2^e Prix : Charles Bédal.

ÉCRITURE.
1^{er} Prix : Jean, Charles Bédal.
2^e Prix : Angélique Guillaud.
3^e Prix : Étienne Guillaud.

ARITHMÉTIQUE.
1^{er} Prix : Jean, Angélique Guillaud.
2^e Prix : Victor Dupuis.
3^e Prix : Louis Margot.
4^e Prix : Basile Buis.

MÉMOIRE.
1^{er} Prix : Charles Bédal.
2^e Prix : Jean Margot.

CLASSE DE LA SŒUR ANNE.
84 Élèves.

PRIX DE SAGESSE.
1^{er} Prix : Caroline Dupuis.
2^e Prix : Marguerite Guillaud.

LECTURE.
1^{er} Prix : Jean, Marguerite Guillaud.
2^e Prix : Mathéa Guillaud.
3^e Prix : Angélique Villet.
4^e Prix : Marguerite Bédal.

MÉMOIRE.
1^{er} Prix : Adèle Thuret.
2^e Prix : Jean, Marguerite Bédal.

QUARTIER NOTRE-DAME.
CLASSE DE M. VYVORE.
95 Élèves.

PRIX DE SAGESSE.
1^{er} Prix : Charles Jadin.
2^e Prix : Alexandre Lefevre.

GRAMMAIRE.
1^{er} Prix : Charles Bédal.
2^e Prix : Jean, Charles Jadin.

ÉCRITURE.
1^{er} Prix : Jean, Jacques Guillaud.
2^e Prix : Jean, Charles Bédal.
3^e Prix : Jean, Charles Bédal.
4^e Prix : Jean, Charles Bédal.

ARITHMÉTIQUE.
1^{er} Prix : Benjamin Amoux.
2^e Prix : Antoine Bédal.
3^e Prix : Jean, Charles Jadin.
4^e Prix : Jean-François Lebon.

MÉMOIRE.
1^{er} Prix : Louis Bédal.
2^e Prix : Charles-Jacques Thuret.

CLASSE DE M. MEMBRE.
100 Élèves.

PRIX DE SAGESSE.
1^{er} Prix : François Méda.
2^e Prix : Pierre Bédal.

LECTURE.
1^{er} Prix : Laurent Adam.
2^e Prix : Pierre Bédal.
3^e Prix : Julien Pichot.
4^e Prix : Augustin Bédal.

MÉMOIRE.
1^{er} Prix : Louis-Théodore Guillaud.
2^e Prix : Jean Bédal.

CLASSE DE Mlle DUROIS aînée.
88 Élèves.

PRIX DE SAGESSE.
1^{er} Prix : Étienne Maréchal.
2^e Prix : Eugène Lenoir.

ÉCRITURE.
1^{er} Prix : Judith Mazon.
2^e Prix : Marie-July Goussier.
3^e Prix : Fléty Guillaud.
4^e Prix : Robert Jadin.

ARITHMÉTIQUE.
1^{er} Prix : Felicitas Bédal.
2^e Prix : Antoine Bédal.
3^e Prix : Jean, Fléty Guillaud.
4^e Prix : Étienne Varet.

MÉMOIRE.
1^{er} Prix : Louis Bédal.
2^e Prix : Catherine Bédal.

CLASSE DE LA SŒUR YVIER.
95 Élèves.

PRIX DE SAGESSE.
1^{er} Prix : Henriette Goss.
2^e Prix : Marie Bédal.

ÉCRITURE.
1^{er} Prix : Étienne Dubouché.
2^e Prix : Henriette Goss.
3^e Prix : Anne Pichot.
4^e Prix : Henriette Goss.

ARITHMÉTIQUE.
1^{er} Prix : Jean, Henriette Goss.
2^e Prix : Emilie Bédal.

MÉMOIRE.
1^{er} Prix : Étienne Dubouché.
2^e Prix : Anne Pichot.

QUARTIER SAINT-LOUIS.
CLASSE DE M. HIGNOU.
79 Élèves.

PRIX DE SAGESSE.
1^{er} Prix : Étienne Maréchal.
2^e Prix : Philippe Lenoir.

GRAMMAIRE.
1^{er} Prix : Pierre Bédal.
2^e Prix : Étienne Bédal.
3^e Prix : Louis Guillaud.

ÉCRITURE.
1^{er} Prix : Jean, Pierre Bédal.
2^e Prix : Louis Guillaud.
3^e Prix : Étienne Bédal.
4^e Prix : Étienne Bédal.

ARITHMÉTIQUE.
1^{er} Prix : Jean, Étienne Bédal.
2^e Prix : Louis Guillaud.
3^e Prix : Étienne Bédal.
4^e Prix : Pierre Bédal.

MÉMOIRE.
1^{er} Prix : Jean, Étienne Bédal.
2^e Prix : Adèle Bédal.

CLASSE DE LA SŒUR ANNE.
84 Élèves.

PRIX DE SAGESSE.
1^{er} Prix : Jeanette Dupuis.
2^e Prix : Virginie Fournier.

GRAMMAIRE.
1^{er} Prix : Delphine Gaudin.
2^e Prix : Françoise Trappé.
3^e Prix : Angélique Pichot.
4^e Prix : Françoise Pichot.

MÉMOIRE.
1^{er} Prix : Jean, Virginie Fournier.
2^e Prix : Angélique Pichot.

CLASSE DE MUSIQUE.
Professeur, M. DESPREE.

1^{er} Prix : David Simon.
2^e Prix : Jacques Louis de Lina.
3^e Prix : Pierre-Albert Philippe.

La présente Liste extraite du procès-verbal dressé par le Jury d'Instruction des Ecoles gratuites, par moi soussigné,
GUILLEMOT, Secrétaire en chef.

À Versailles, de l'Imprimerie de la Préfecture, de la Mairie, du Trésorier, de l'Administration des Domaines de la Commune, de la Charcuterie de La Cité Cabane de la
Ligues d'Honneur, etc., chez J.-B. JACOB, Libraire-Imprimeur au Lycée, et de la Société d'Agriculture, au clos de St-Cloud, n.º 49, près le plan d'Armes.

Nombre d'élèves de l'école de filles Carnot qui vont recevoir un prix en 1974.

(ACV : 1 R 2649)

DC/AJ
Mairie de Versailles
Des Bureaux

VILLE DE VERSAILLES
- 1.FEV. 1974

Ecole de filles "CARNOT"
VERSAILLES

SECRET
ÉTAT DES PRÉVISIONS FAITES DE LA DISTRIBUTION DES PRIX

	Nombre de classes	Nombre d'élèves	1/3 récompensés	Nombre de prix d'honneur	Nombre de prix de consolation	Prévision de succès au C.E.P.	Prévision de succès au B.E.P.C.	Nombre d'attentions	Observations
Classe de perfectionnement									
Cours préparatoire	1	36	12	2	1	9			
Cours élémentaire 1ère année	1	30	10	1	1	8			
Cours élémentaire 2ème année	1	18	6	1	1	4			
Cours moyen 1ère année	1	34	12	1	1	10			
Cours moyen 2ème année	1	30	10	1	1	8			
6ème									
5ème									
4ème									
3ème									
TOTAL	5	148	50	6	5	39			

Versailles, le 26.01.74
Le Chef d'établissement,
[Signature]

Question

Alors qu'en 1808 seulement 19 élèves ont été récompensés dans le quartier Notre-Dame, combien ont été récompensés en 1974 à l'école Carnot?

- A) 100
- B) 50
- C) 39

Réponse

B) 50

En 1808, les élèves étaient peu nombreux et seuls les meilleurs d'entre eux avaient le droit à un prix. Il existait plusieurs catégories de prix : prix de sagesse, d'arithmétique, de grammaire, d'écriture, de lecture et de mémoire.

La distribution était faite à la fin de l'année scolaire par le maire et les conseillers municipaux et donnait généralement lieu à une fête.

En 1974, un tiers des élèves de chaque école recevait un prix.

En fonction de leurs résultats, des livres sur l'Histoire de France, les sciences mais aussi des biographies héroïques étaient donnés aux enfants. Parfois un livret de Caisse d'Épargne d'un montant de 5 ou 10 francs était offert par la commune aux élèves les plus brillants.

Mais oui, mais oui, l'école est finie!

Certificat d'études primaires élémentaires, 1906.

(ACV : 1 R 2251)

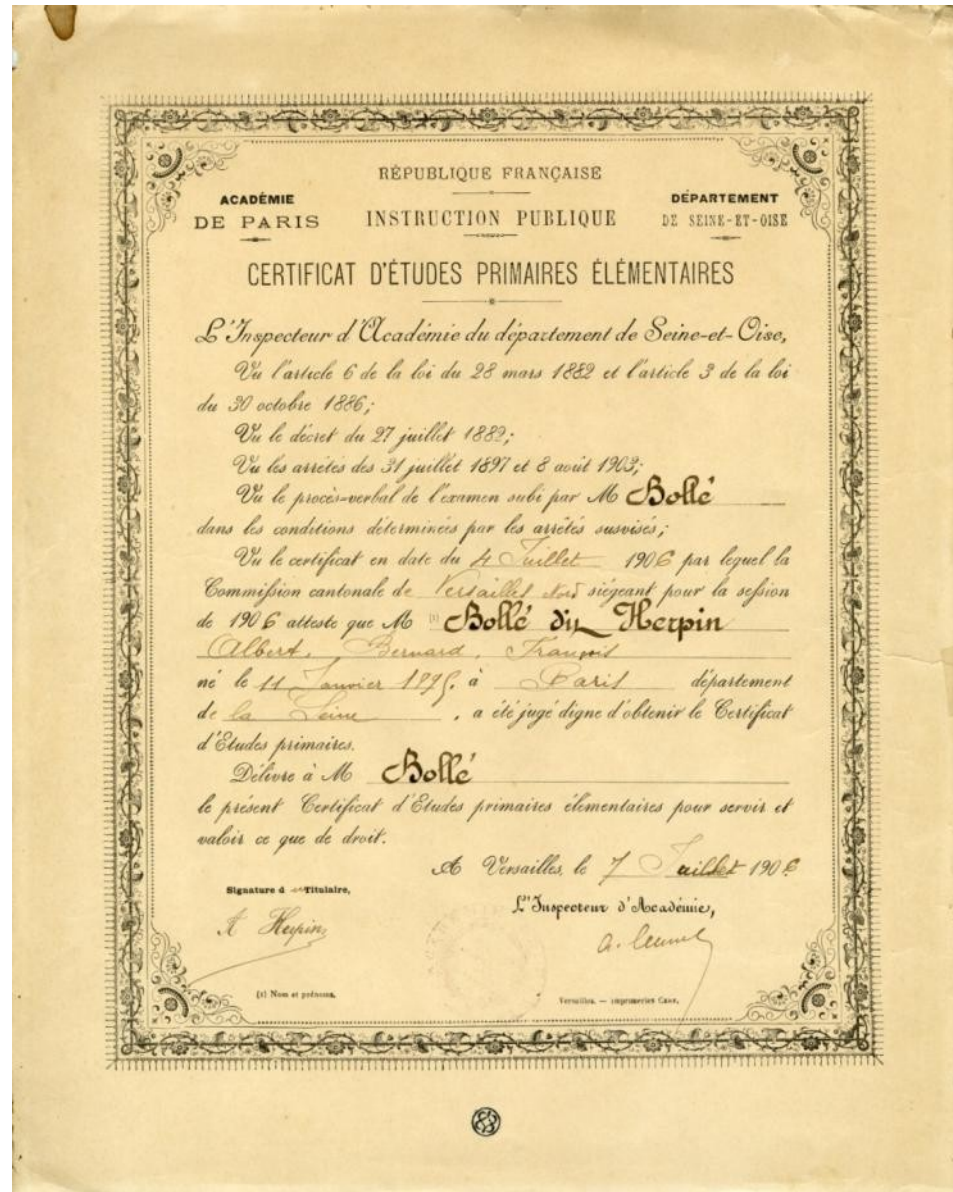

Question

Qu'est ce que le certificat d'études primaires élémentaires?

- A) un diplôme délivré après le lycée comme le baccalauréat
- B) un diplôme très compliqué pour devenir instituteur
- C) un diplôme justifiant l'acquisition d'un ensemble de connaissances de base

Réponse

C) un diplôme justifiant l'acquisition d'un ensemble de connaissances de base

Créé en 1866 et supprimé en 1989, le certificat d'études primaires permet à chaque élève de justifier de l'acquisition d'un ensemble de connaissances de base et d'une scolarité complète de 7 à 13 ans.

Autrefois, beaucoup d'enfants quittaient l'école sans ce diplôme car l'examen était difficile.

Dans les années 1950, les épreuves portent sur les matières suivantes : la dictée, le calcul mental, la récitation ou le chant, la lecture, le dessin, la rédaction, l'éducation physique, le calcul, l'histoire et la géographie, les sciences appliquées, qui, pour les garçons, portent sur l'électricité, l'agriculture, la mécanique et pour les filles sur la vie ménagère et la puériculture.

Systeme scolaire français

Âge	1906	2014	
17-18		Lycée	Terminale
16-17			1ère
15-16	Ecole primaire supérieure		2nde
14-15			3e
13-14	Cours complémentaire	Collège	4e
12-13	Ecole primaire élémentaire		5e
11-12			6e
10-11		Ecole primaire	CM2
9-10			CM1
8-9			CE2
7-8			CE1
6-7			CP
5-6	Ecole maternelle ou Asile	Ecole maternelle	Grande section
4-5			Moyenne section
3-4			Petite section
2-3			

 École obligatoire